

Alto Madeira

Fundador dos Diários Associados: ASSIS CHATEAUBRIAND

ANO LXV

PORTU VELHO, 6 DE AGOSTO DE 1983

SUPLEMENTO
ESPECIAL

NAO PODE SER
VENDIDO
SEPARADAMENTE

92 Páginas

A 4 de janeiro de 1982 foi a instalação do Estado. Em fevereiro daquele ano, era o Poder Judiciário implantado. Ontem, dia seis de agosto, às 23 horas, quando o deputado José de Abreu Bianco, presidente da Assembléia, assinou o decreto constitucional, fez com que Rondônia se completasse.

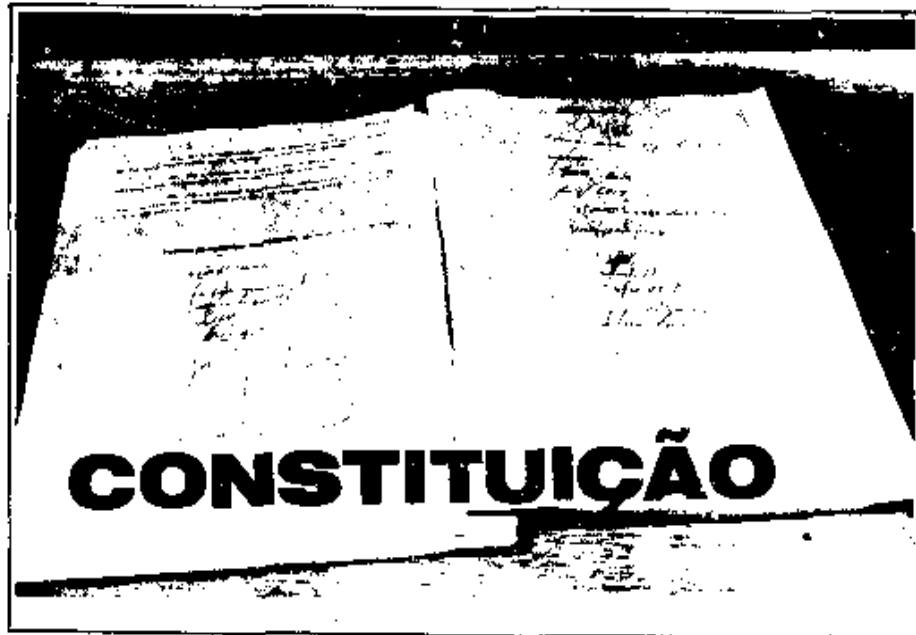

O ESTADO CONSOLIDADO





O ato na Assembleia o auditório foi pequeno para abrigar todos que compareceram à solenidade.

FESTA COMEÇOU COM ATO CÍVICO

O hasteamento das bandeiras do Brasil e de Rondonia, em frente ao palácio Presidente Vargas, sede do Governo Estadual, aconteceu às 7h30 com participação de todos os convidados, deputados constituintes e do governador Jorge Teixeira, com todo o secretariado. Em seguida, na catedral do Sagrado Coração de Jesus foi celebrada missa em Ação de Graças, havendo depois entrega de homenagens no auditório da Assembleia.

No intervalo entre este ato e o almoço no restaurante dos Servidores, houve a recepção, no aeroporto do Estimont, a convidados da Assembleia, incluindo o ministro Ibrahim Abi-Ackel, da Justiça, que representou o presidente Aureliano Chaves. Em seguida foi a vez da chegada do ministro Mário Andreazza e do presidente do PDS nacional, senador José Sarney. À noite, no ginásio Cláudio Coutinho, houve a promulgação.

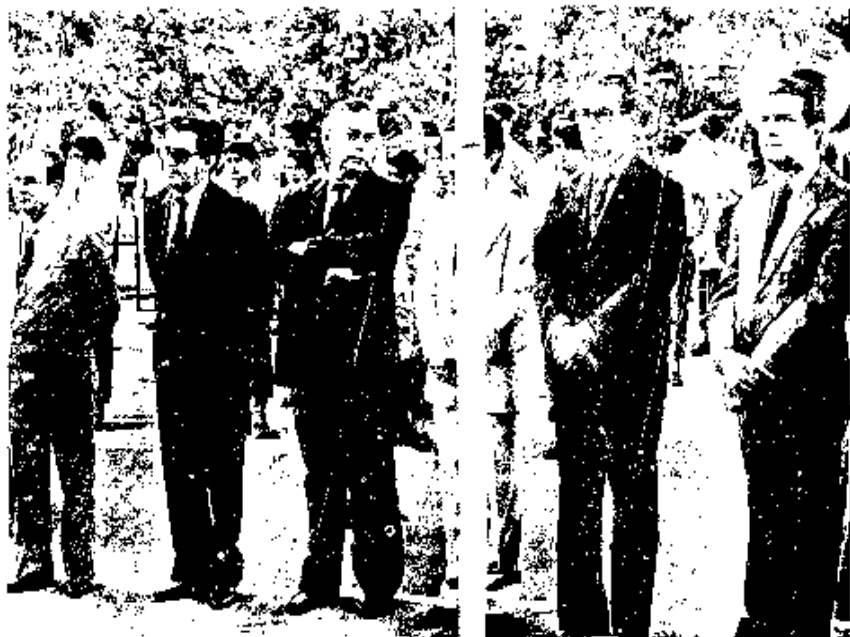

Pela manhã, na frente do palácio presidente Vargas, na cerimônia de hasteamento das

bandeiras, a presença dos presidentes das assembleias de vários Estados.

José de Abreu BIANCO



Deputado JOSÉ DE ABREU BIANCO (Advogado) -
Aniversário: 15 de junho
Esposa: Sandra Marilda de Andrade Bianco
Aniversário: 06 de abril
Telex: (069) 2243
CEP: 78.900
Área de Influência: Ji-Paraná

O advogado José de Abreu BIANCO chegou à Assembleia com a maior votação obtida entre os estaduais, somando 8.155 votos e em seguida foi eleito para a Presidência da Mesa Diretora, exercendo um trabalho de estruturação do Poder, além de começar a ganhar, no plano externo, em contatos com os outros dois Poderes já constituídos do Estado — o Executivo e o Judiciário — seu próprio espaço.

Dirigindo o Poder Constituinte numa fase em que os deputados ainda fazem o aprendizado da nova instituição do Estado, BIANCO (PDS) teve méritos

destacados pelos líderes das duas bancadas, quando citaram o senso de equilíbrio em que sempre soube se colocar para decidir ou encaminhar questões de maneira que acima de qualquer circunstância sempre fosse visto como um magistrado.

Durante a fase Legislativa que se inicia após a Promulgação da Constituição, o deputado BIANCO deverá, segundo afirmou, direcionar o seu trabalho para questões ligadas ao setor desenvolvimentista do Estado, além de pular pela afirmação do Poder Legislativo.



José ZUCA Marcolino Sobrinho

Deputado JOSÉ ZUCA MARCOLINO SOBRINHO

Aniversário: 11 de agosto

Esposa: Alzira Salleri Barbosa

Aniversário: 10 de abril

Telex: (069) 2243

CEP: 78.900

Área de Influência: Espigão D'Oeste

Ex-prefeito do interior paulista, o deputado José ZUCA Marcolino Sobrinho foi eleito pelo PDS com 2.925 votos, pautando sua atuação em defesa dos cafeicultores e da melhoria de condições de escoamento da produção além do estabelecimento de uma malha vicinal mais confiável para beneficiar o parceleiro.

ZUCA, que é o 1.º vice-presidente da Assembleia, tendo assumido a direção da Casa em várias ocasiões quan-

do de afastamentos de seu titular, fez parte da Comissão Constitucional "B", que tratou dos "Poderes do Estado", tendo apresentado várias sugestões de emendas ao texto inicial da Constituição.

Para sua atuação a partir da fase Legislativa, o deputado José ZUCA Marcolino Sobrinho se posicionará por uma política de bom relacionamento entre os três Poderes do Estado, visando com isso conseguir mais benefícios para os setores de produção e industrialização.

José Ronaldo ARAGÃO



Deputado JOSÉ RONALDO ARAGÃO -
Aniversário: 18 de dezembro
Esposa: Sueli Alves Aragão
Aniversário: 24 de abril
Telex: (069) 2243
Área de Influência: Cacoal/RO
CEP: 78.200

Médico com base eleitoral em Cacoal, o deputado José Ronaldo ARAGÃO foi eleito com 3.634 votos e ocupa a 2ª vice-presidência da Assembleia, enquanto que na Comissão Constitucional "A", que tratou da Organização do Estado, ocupou o cargo de Relator.

Seu trabalho em plenário tem sido direcionado para as questões da área de Saúde Pública, tendo trazido para conhecimento do Poder Executivo vários problemas ligados ao setor, o fazendo também no âmbito agrícola, com mais vigor na área cafeeira, reivin-

dicando sempre mais atenção do IBC e de órgãos estaduais para o setor.

ARAGÃO pretende na fase Legislativa atuar visando melhorar as condições na área de Saúde Pública, como também incrementar meios para a industrialização no setor primário, o que ele já pleiteia durante o período Constituinte e para o qual já tem vários estudos feitos com finalidade de melhorar as condições de absorção de mão-de-obra atualmente carente nas áreas periféricas dos centros urbanos.



Oswaldo PIANNA Filho

Deputado OSWALDO PIANA FILHO (Médico) -
Aniversário: 27 de fevereiro
Esposa: Hêlia Maria Botelho Piana
Aniversário: 01 de agosto
Telex: (069) 2243
CEP: 78.900
Área de Influência: Porto Velho/RO

É o outro rondonense na Assembleia, tendo chegado à função de deputado levado pelos 4.016 votos que conseguiu. É médico e 1.º vice-presidente regional do PDS. O deputado Oswaldo PIANNA Filho é também o 1.º secretário da Mesa Diretora e foi um dos que mais se empenharam na etapa de estruturação interna da Assembleia, resolvendo problemas que foram desde a contratação de pessoal à compra de material.

Em seus pronunciamentos durante esta etapa, PIANNA sempre defendeu a participação da comunidade em seu

desenvolvimento, tendo enviado ao ministro César Calé um pedido para que determine a liberação de garimpagem manual da área inundável da hidrelétrica de Samuel.

Pelo seu trabalho na 1.ª secretaria, PIANNA ficou também responsável pelos contatos diretos entre a Assembleia e outros órgãos dos Poderes Executivo e Judiciário, além de entendimentos com as entidades congêneres de todo o País, pretendendo, na fase Legislativa, encaminhar projetos na área de desenvolvimento social.

Ângelo ANGELIM



Deputado ÂNGELO ANGELIM
 Aniversário: 21 de janeiro
 Esposa:
 Aniversário:
 Telex (069) 2243
 CEP: 78.900
 Área de Influência: Vilhena/RO

Com 2.500 votos, este ex-secretário de Educação de Vilhena e professor, chegou à Assembléia, pelo PMDB, tendo ficado responsável pela segunda-secretaria da Casa, fazendo todo o trabalho de coordenação administrativa do plenário durante as reuniões. É o deputado Ângelo ANGELIM.

Com raízes na Educação, ANGELIM tem-se dedicado às questões sociais, defendendo a necessidade de que a própria Constituição traga subsídios suficientes para a melhoria da con-

dição de vida do rondoniense em todos os setores, além do aprimoramento do ensino como meio de desenvolver mais toda a comunidade.

ANGELIM defende também a necessidade de se fazerem melhores investimentos no campo, como maneira para a fixação do colono, e na etapa Legislativa deverá apresentar um trabalho que dê maior valorização à mão-de-obra ligada aos setores de produção, como também mais opções para o desenvolvimento sócio-econômico do próprio Estado.



WALDEREDO Paiva dos Santos

Deputado **WALDEREDO PAIVA DOS SANTOS** (Advogado)
Aniversário: 19 de janeiro
Esposa: Terezinha de Oliveira Costa de Paiva
Aniversário: 15 de julho
Telex: (069) 2243
CEP: 78.900
Área de Influência: Porto Velho/RO

É terceiro-secretário da Mesa Diretora da Assembleia, o deputado **WALDEREDO Paiva dos Santos**, do PDS, que chegou à deputação eleito com 2.868 votos, especialmente entre os eleitores de Porto Velho e Ariquemes, onde teve grande quantidade de sufrágio durante o pleito.

Advogado, delegado licenciado da secretaria de Segurança do Estado, com vivência tanto na capital quanto no interior, **WALDEREDO** fez pronunciamentos na Assembleia ligados à necessidade de se melhorar o sistema de segurança da população, além de ter apre-

sentado às autoridades do setor uma proposta da criação da Delegacia de Defesa do Consumidor, visando dar guarda às queixas continuamente recebidas de parte de membros da comunidade.

WALDEREDO também defende a abertura imediata da garimpagem manual, como maneira de oferecer solução para problemas sociais que diz existem com especialidade nas zonas periféricas dos centros urbanos, já tendo, sobre o assunto, mantido entendimentos com parlamentares federais.



Jerzy BADOCHA

Deputado JERZY BADOCHA (Professor) -
Aniversário: 05 de abril
Esposa: Elizabeth Badocha
Aniversário: 20 de março
Telex: (069) 2243
CEP: 78.900
Área de Influência: Porto Velho/RO

Estreante na política, o polonês de nascimento e brasileiro naturalizado Jerzy BADOCHA, chegou a deputado estadual com 2.878 votos pela legenda do PMDB, sendo eleito em seguida quarto-secretário da Mesa Diretora da Assembleia, ficando responsável pela coordenação das licitações havidas para dar estrutura e condição de funcionamento ao próprio Poder.

Seu direcionamento na etapa Constituinte foi sempre para as questões sociais, voltadas mais precisamente à área onde é mais afeito, à Educação,

tendo sido inclusive secretário deste setor na fase de Território. Além disso, BADOCHA tem sido constante nas denúncias com relação à violação dos direitos humanos.

Deu várias contribuições para o aprimoramento da Constituição e representou a Assembleia durante a última reunião da Sociedade Brasileira para o Progresso da Ciência, já estando com estudo pronto para na fase Legislativa tratar de questões ligadas à defesa do meio-ambiente e da ecologia rondoniense.



Jô Yutaka SATO

Deputado JÔ YUTAKA SATO (Farmaceutico)
Aniversário: 27 de fevereiro
Esposa: Tereza Hiromi Sato
Aniversário: 16 de novembro
Telex: (069) 2243
CEP: 78.900
Área de Influência: Colorado/RO

Residente em Colorado, profissional de Farmácia, o deputado Jô Yutaka SATO, (PDS) foi eleito com 3.784 votos, e é membro-suplente da Mesa Diretora da Assembleia, tendo sido também o Relator da Comissão Constitucional "E", tendo em seu trabalho mostrado interesse em dotar a Constituição de meios para que o Estado atinja os objetivos para os quais foi criado.

Durante o período Constituinte, SATO esteve em constantes contatos com secretários de Governo e outros

órgãos de desenvolvimento, visando conseguir sempre melhorias para a região que representa, no sul do Estado, principalmente nos setores de benefícios agrícolas, melhorias urbanas e vários outros trabalhos.

Dentre suas metas para a fase Legislativa, está a definição de uma política de benefícios maiores para a zona de produção rural e mais acesso dos colonos às linhas de crédito e de financiamento.



CLOTER Saldanha da Mota

Deputado CLOTER SALDANHA MOTTA (Tec. Contab.)
Aniversário: 17 de outubro
Esposa: Crisolita Socorro Paes
Aniversário: 15 de novembro
Telex: (069) 2243
CEP: 78900
Área de Influência: Porto Velho/RO

Depois de 10 anos como vereador na Câmara Municipal de Porto Velho, da qual foi seu presidente e seguidamente líder da bancada do MDB e, do PMDB, o deputado CLOTER Saldanha da Mota foi eleito com 2.901 votos, e é respeitado pelos seus posicionamentos mesmo entre os membros dos outros partidos, sendo considerado do grupo "autêntico" da legenda a que pertence e de cujo diretório regional é o secretário-geral.

Na montagem da Constituição, CLOTER fez parte, como relator, da Comissão Constitucional "B", que cuidou

dos Poderes do Estado, quando lamentou, em seu relato, que haja muitas regras gerais formuladas pela Constituição Federal a quem as estaduais não podem fugir.

Contabilista por profissão, CLOTER vai se movimentar durante a fase Legislativa na defesa de maior participação das comunidades sobre o tributo que é cobrado pelo Governo, já tendo também anunciado que uma de suas metas será o acompanhamento contínuo dos trabalhos desenvolvidos pelos órgãos governamentais, especialmente na aplicação dos recursos.

Francisco NOGUEIRA Filho



2º Suplente:

Deputado FRANCISCO NOGUEIRA FILHO (Comerciante)

Aniversário: 12 de outubro

Esposa: Maria das Graças Favacho Nogueira

Aniversário: 04 de abril

Telex: (069) 2243

CEP: 78.900

Área de Influência: Guatará-Mirim/RO

União representante do vale do Guaporé na Assembléia, onde chegou depois de vários anos como vereador do PDS na Câmara Municipal de Guajará Mirim, o deputado Francisco NOGUEIRA Filho foi eleito com 4.368 votos e é membro suplente da Mesa Diretora do Poder Constituinte.

Na etapa que se encerra, da preparação e montagem do projeto de Constituição do Estado, NOGUEIRA esteve participando ativamente como membro-titular da Comissão Constitucional "A", que tratou de assuntos ligados à Organização do Estado. Disposi-

ções Preliminares, Da Competência do Estado, Dos Municípios e da Competência Tributária, sendo autor de várias emendas importantes para o documento final.

Defensor de melhores programas de desenvolvimento econômico para o Vale do Guaporé (Guajará Mirim, Costa Marques e Colorado), NOGUEIRA entende que deve haver valorização daquela região, com maiores investimentos dos órgãos estaduais e federais, até mesmo como maneira de afirmação do Brasil na fronteira.

JACOB Freitas Atallah



Deputado JACOB FREITAS ATALLAH (Médico)

Aniversário: 19 de setembro

Esposa: Auri Stella Moura Atallah

Aniversário: 06 de julho

Telex: (569) 2243

CEP: 78.900

Área de Influência: Porto Velho/RO

Descendente de um dos pioneiros da região, ex-prefeito da capital, ex-secretário de Saúde, ex-secretário de Educação, com curso na Escola Superior de Guerra, médico, deputado JACOB Freitas Atallah é um dos dois rondonienses dentre os 24 deputados estaduais.

Líder da bancada do PDS, JACOB tem trabalhado pela valorização e afirmação do Poder Constituinte - que agora passa a Legislativo. Seus pronunciamentos em plenário se direcionaram às questões institucionais, sendo defensor da exploração dos recursos naturais como meio de desenvolver a região.

Fez parte dos primeiros grupos que se formaram em Porto Velho para defender a transformação do antigo Território em Estado e coordenou, já na Assembléia, o encaminhamento ao Presidente da República de um documento contendo várias reivindicações da bancada do PDS em benefício de Rondônia. Como representante da Assembléia na reunião da União Parlamentar Interestadual, JACOB, que teve 4.317 votos na eleição, apresentou um trabalho requerendo uma nova política tributária.



TOMÁS Guilherme Correia

Deputado TOMÁS GUILHERME CORREIA (Advogado)

Aniversário: 03 de fevereiro

Esposa: --

Aniversário: --

Telex: (069) 2243

CEP: 78.900

Área de Influência: Porto Velho/RO

Depois de uma atuação na Defensoria Pública, o advogado TOMÁS Guilherme Correia chegou à Assembleia pelos votos de 5.441 eleitores, tendo sido em seguida indicado e eleito líder da bancada de seu partido, o PMDB, num período em que além de participar da estruturação do Poder Constituinte, tem a missão de coordenar sua bancada para reafirmar a própria legenda perante a comunidade.

Durante esta fase inicial em que se discutiu a Constituição, o deputado TO-

MÁS Guilherme Correia teve participação ativa na montagem da Carta, além de acompanhar de perto assuntos ligados aos interesses do Estado e que foram motivo de debates em plenário, tendo-se distinguido nas análises dos problemas rondonienses.

TOMÁS esteve também municiando seus liderados na etapa que se conclui de preparação da Constituição, de maneira a negociar questões encaminhadas por órgãos e entidades às diversas Comissões.



AMIR Francisco Lando

Deputado: AMIR FRANCISCO LANDO (Advogado)

Aniversário: 25 de abril

Esposa: --

Aniversário: --

Telex: (069) 2243

CEP: 78.900

Área de Influência: Porto Velho/RO

Advogado ligado às causas fundiárias e com larga vivência na região para onde veio através do Inca, o gaúcho AMIR Francisco Lando foi eleito com 2.575 votos pela legenda do PMDB, de quem é o vice-presidente regional e um de seus líderes mais ativos.

Na etapa Constituinte a contribuição de AMIR foi larga, inicialmente ao presidir a Comissão Constitucional "C", que cuidou da Declaração dos Direitos e da Ordem Política e Social e fez parte da Comissão de Revisão Constitucional. Na montagem do documento final desta Comissão, ressaltou a necessidade

de reafirmar na Constituição os interesses mais urgentes do Estado.

Reconhecido por seus pares como um grande conhecedor da ciência do Direito, AMIR se prendeu em seu trabalho de plenário à análise da situação conjuntural brasileira, além de ter feito várias vezes comentários a respeito da questão econômica do Estado, ressaltando a necessidade de uma nova filosofia na área rural como meio de afirmação. Na etapa Legislativa, AMIR deverá atuar especialmente em seu campo de conhecimento.



AMIZAEI Gomes da Silva

Deputado AMIZAEI GOMES DA SILVA (Professor)
 Aniversário: 25 de maio
 Esposa: Berenice Luz da Silva
 Aniversário: 06 de junho
 Telex: (069) 2243
 CEP: 78.900
 Área de Influência: Porto Velho/RO

Vereador na Câmara Municipal de Porto Velho, eleito a primeira vez em 1972 e reeleito em 1976, o professor AMIZAEI Gomes da Silva foi conduzido à Assembleia com 2.673 votos, sendo indicado vice-líder da bancada do PDS desenvolvendo um trabalho de plenário com especialidade pela melhoria das condições de trabalho dos professores, além de procurar o aprimoramento do setor educacional.

Na fase Constituinte presidiu a Comissão Constitucional "B", que tratou dos "Poderes do Estado" e em seguida foi indicado para o cargo de Relator

Final da Comissão de Revisão Constitucional, onde sintetizou o trabalho e sugestões de várias entidades e dos outros deputados, além de ter ficado responsável pelos contatos com a equipe de professores da Universidade de Brasília que deu contribuição para a montagem do projeto.

AMIZAEI pretende desenvolver na etapa Legislativa um trabalho que consiga melhoria das condições para as classes de baixa renda, além de aprimorar em todos os ângulos o setor educacional, prevendo também ação ligada ao campo.



ARNALDO Lopes Martins

Deputado ARNALDO LOPES MARTINS (Economista/Adm. Empresas)

Aniversário: 11 de novembro

Esposa: Telma Nunes de Melo Martins

Aniversário: 18 de novembro

Telex: (069) 2243

CEP: 78.900

Área de Influência: Vilhena/RO

Tem um dos maiores currículos dentre os 24 estaduais, é bacharel em Economia e Administração, tendo sido eleito com 3.285 votos, com maior participação de preferência em Vilhena, Guajará Mirim e Porto Velho. É o deputado ARNALDO Lopes Martins, (PDS) que foi sub-comandante do 5.º BEC e prefeito de Vilhena.

Na Assembléia, teve durante a fase de montagem do projeto constitucional decisiva participação, especialmente defendendo posições ligadas aos incentivos fiscais, problemas ecológicos e um cuidado especial com as determi-

nações ligadas aos municípios.

ARNALDO foi presidente da Comissão Constitucional "A", responsável pelas questões ligadas à "Organização do Estado", e ao se pronunciar em plenário advogou a necessidade de melhorar as condições de energização do sul do Estado, apresentando uma minuta de projeto que viabilizaria a vinda da força desde uma ponta de linha nas proximidades de Cuiabá, além de ter requerido a liberação, para jatos, dos aeroportos de Vilhena, Ji-Paraná e Guajará Mirim.

Augusto Sérgio CARMINATTO



Deputado AUGUSTO SÉRGIO CARMINATTO (Agricultor) -
Aniversário: 08 de julho
Esposa: Maria Franzini Carminatto
Aniversário: 25 de agosto
Telex: (069) 2243
CEP: 78.900
Área de Influência: Colorado do Oeste/RO

Ex-presidente municipal do PMDB de Colorado, o agricultor Augusto Sérgio CARMINATTO tornou-se deputado estadual com 3.376 votos, tendo feito parte da Comissão Constitucional "A", como membro-titular, sendo autor de várias propostas de fortalecimento do documento.

Durante seus pronunciamentos na fase Constituinte, CARMINATTO tem demonstrado interesse em encomendar soluções para os problemas ligados ao escoamento da produção e estradas vicinais, além da melhoria das condições dos centros urbanos, com apresentação

de várias sugestões aos prefeitos e encaminhamento de petições aos órgãos ligados ao setor.

Na etapa que se conclui, CARMINATTO foi um dos coordenadores das várias palestras feitas aos deputados convidados da Comissão Constitucional "A".

Para sua plataforma de trabalho na etapa que se inicia, deverá atuar segundo já informou, procurando uma política mais atuante do Estado no setor agrícola e a canalização de recursos para fomentar mais empregos nas zonas urbanas.



GENIVALDO José de Souza

Deputado GENIVALDO JOSE DE SOUZA (Tec. Agrícola)

Aniversário: 09 de dezembro

Esposa: Cleone Tenorio Cavalcante de Souza

Aniversário: 06 de setembro

Telex: (069) 2243

Área de Influência: Ouro Preto/SO

Com base eleitoral no BR-304, o deputado GENIVALDO José de Souza, (PDS), desenvolveu na fase Constituinte um trabalho em defesa dos interesses da região de onde é oriundo politicamente, procurando sanar problemas especialmente dos produtores de café e cereais na faixa Ouro Preto-Jarú-Ji-Paraná, mantendo constantes contatos com os órgãos ligados àquela área.

Durante a montagem do projeto de Constituição, esteve na vice-presidência da Comissão Constitucional "D", que

tratou de questões ligadas à Família, à Educação e à Cultura.

Técnico-agrícola, GENIVALDO chegou à Assembleia com 5.309 votos, conseguidos em imensa maioria no BR-304, onde atua há anos, trabalhando em programas do Governo. Sua atuação na fase Legislativa deverá se prender aos projetos e problemas ligados ao setor de produção rural, visando conseguir melhoria de condições de vida aos camponeses, além de colaborar para a afirmação de seu partido, o PDS.

HEITOR Luiz da Costa Júnior



Deputado HEITOR LUIZ DA COSTA JUNIOR (Cirurgião)

Aniversários: 10 de dezembro

Esposa: Miriam Maluf Costa

Aniversários: 12 de novembro

Telefone: (067) 2243

CEP: 78.900

Área de Influência: Jaraquá/RO

Odontólogo, o deputado HEITOR Luiz da Costa Júnior foi eleito com 2.776 votos pelo PDS já tendo, em Minas Gerais, exercido função de vereador, isto que lhe dá cancha dentro da Assembléia, onde tem mantido várias articulações especialmente procurando fortalecer a classe política.

Na fase que está acabando, HEITOR foi o Relator da Comissão Constitucional "D", que cuidou das questões ligados à família, à Educação e à Cultura, quando enfocou em seu relato dois aspectos importantes um deles ligado aos professores e outro à vocação agrícola do Estado.

A sua atuação em plenário durante a fase Constituinte, marcou um trabalho voltado para a promoção social. Visando especialmente o homem do campo, procurando sua valorização e, para a etapa que se inicia, HEITOR já tem programa assumido com atenção voltada para os problemas sociais e busca de melhores condições de desenvolvimento para a economia do Estado, com mais participação de investimentos tanto no setor de produção agrícola como junto dos pequenos e médios empresários.

João DIAS Vieira



Deputado JOÃO DIAS VIEIRA (Agricultor)

Aniversário: 17 de agosto

Esposa: Leopoldina Alves Dias

Aniversário: 30 de agosto

Telex: (069) 2243

CEP: 78.900

Área de Influência: Ji-Paraná

Eleito vereador em 1975 pelo distrito de Ouro Preto para a Câmara Municipal de Porto Velho, o agricultor João DIAS Vieira, (PMDB), chegou a uma das cadeiras da Assembléia conduzido pelos 4.899 votos que conseguiu, sendo o segundo mais votado de seu partido, o PMDB.

Com a experiência parlamentar adquirida no Legislativo Municipal de onde foi vice-presidente, DIAS têm-se posicionado sempre nas questões agrícolas. Falando também dos problemas ligados aos setores de Saúde, Educação e Estradas. Uma das vitórias neste período foi conseguir a instalação em JI-PARANÁ da agência do Banacre.

Sua participação na preparação do projeto Constituinte adotada ao ser eleito para a vice-presidência da Comissão Constitucional "E" que tratou das questões ligadas às Disposições Gerais e Transitórias. A partir da fase legislativa a pretensão de Dias pugnar pela melhoria de condições da zona de produção rural.

José Rodrigues do PRADO



Deputado JOSÉ RODRIGUES DO PRADO (Agricultor)

Aniversário: 12 de abril

Esposa: Maria Madalena Redana

Aniversário: 27 de novembro

Telex: (069) 2243

CEP: 78.900

Área de Influência: Ariquemes/RO

Com 3.206 votos obtidos basicamente no eixo Ariquemes-Jaru, o paraense José Rodrigues do PRADO (PPS) chegou à Assembléa e durante a fase constitucional esteve na função de vice-presidente da Comissão Constitucional "B", que cuidou dos Poderes do Estado.

Nesta etapa, PRADO marcou sua presença com pronunciamentos e contatos de importância para o setor de produção rural, assim como, também, levantou a questão dos investimentos feitos pelo Ministério da Aeronáutica e a não utilização, com fatos, dos aeropor-

tos de Guajará Mirim, Ji-Paraná e Vilhena, mas sua maior participação prendeu-se às denúncias na área da Previdência Social, quando chegou a ir a Brasília tratar junto ao próprio ministério do setor da melhoria das condições do MPAS em Rondônia.

O deputado José Rodrigues do PRADO também conseguiu com a colaboração do Governo do Estado, junto à Ceploc, que seja liberada a construção de uma escola agrícola em Ariquemes e pretende na fase Legislativa trabalhar para que os agricultores tenham melhores condições de produção.



Manoel MESSIAS da Silva

Deputado MANUEL MESSIAS DA SILVA (Engº Agrº)
 Aniversário: 27 de setembro
 Esposa: Maria Doralúcia Lima Silva
 Aniversário: 01 de março
 Telex: (069) 2243
 CEP: 78.900
 Área de Influência: Cacoal/RO

Com base eleitoral em Rolim de Moura, distrito de Cacoal, MESSIAS tem reivindicado seguidamente benefícios para sua região e agora defende junto ao Poder Executivo a elevação de Rolim à categoria de Município fato que, conforme o deputado, vai proporcionar melhores condições de desenvolvimento para toda a estratégica região localizada na zona central do Estado, justamente a área de maior recepção de migrantes e também de importância capital para a produção de cereais, café e cacau.

Com 3.702 votos, o engenheiro-agrônomo cearense Manoel MESSIAS da Silva, (PDS), chegou à deputação estadual e sua grande preocupação neste período Constituinte foi participar ativamente da elaboração do documento que agora se está promulgando.

Na etapa de elaboração do projeto, teve destacada atuação como vice-presidente da importante Comissão Constitucional "A", que tratou de todos os itens relativos à Organização do Estado.

MÁRVEL

Faber Pelúcio Falcão



Deputado MÁVEL FABER PELUCIO FALCÃO (Engº Agrº)

Aniversário: 01 de fevereiro

Esposa: Maria Marilac Moreira Falcão

Aniversário: 21 de agosto

Telex: (069) 2243

CEP: 78.900

Área de Influência: Pimenta Bueno/RO

Com zona de influência em Espi-
ção D'Oeste, onde exercia função de
engenheiro-agrônomo, o deputado MÁR-
VEL Faber Pelúcio Falcão foi eleito com
3.129 votos pela legenda do PDS, sen-
do também representante do município
de Pimenta Bueno na Assembléia.

Na etapa Constituinte, MÁRVEL
foi o relator da Comissão Constitucio-
nal "C", que tratou da "Declaração de
Direitos — Da Ordem Econômica e So-
cial", realçando em seu relato as pecu-

laridades locais face ao que determina
neste campo a Constituição Federal.

Em seus posicionamentos na As-
sembléia, MÁRVEL tem-se destacado
pela defesa dos direitos humanos e a
necessidade de o Estado proporcionar
as garantias individuais a cada cidadão,
realçando, também, as questões ligadas
à melhoria do sistema tributário e de
apoio dos órgãos de assistência técnica
para os colonos já assentados, além de
mais atenção para os novos migrantes
que chegam ao Estado.

SADRAQUE Muniz



Deputado SADRAQUE MUNIZ (Comerciante)

Aniversário: 11 de fevereiro

Esposa: Diná Cordeiro Muniz

Aniversário: 06 de julho

Telex: (069) 2243

CEP: 78.900

Área de Influência: Ji-Paraná/RO

Comerciante no município de Ji-Paraná, onde também exercia a função de presidente do Sindicato Rural, o deputado SADRAQUE Muniz (PMDB), assumiu a vice-liderança da sua bancada, além de ter sido presidente da Comissão Constitucional D, que tratou das questões ligadas à Educação, à Família e à Cultura, além de ter feito parte, também, da Comissão de Revisão Constitucional.

A política cafeeira direcionada para Rondônia e melhores incentivos ao agricultor desta área de atividade tem

sido uma constante da atuação de SADRAQUE, que também tem reclamado mais atenção para a situação de Saúde e Educação da área onde conseguiu os 3.705 votos com que foi eleito, os municípios de Ji-Paraná, Presidente Médici e Ouro Preto.

Para a fase Legislativa, SADRAQUE já tem delineados vários projetos que pretende apresentar, dando grande importância à sua área de atuação específica mas também outros no setor de desenvolvimento urbano.

SILVERNANI

Cesar dos Santos



Deputado SILVERNANI CEZAR DOS SANTOS (Engº Agrº)

Aniversário: 01 de outubro

Esposa: Marivete Fontenele de Melo

Aniversário: 03 de setembro

Telex: (069) 2243

CEP: 78.900

Área de Influência: Jara/Ro

Na fase Constituinte, o deputado SILVERNANI Cesar dos Santos (PDS), presidiu a Comissão Constitucional "E", que tratou das questões ligadas às "Disposições Gerais e Transitórias", tendo também defendido seguidamente a necessidade de uma atenção maior na parte técnica à zona de produção agropecuária, além de se buscar meios de escoar com mais rapidez o resultado do plantio nas linhas vicinais.

Com a experiência de vários anos

trabalhando como engenheiro-agrônomo, SILVERNANI fez pronunciamentos ligados ao setor rural, enfatizando a necessidade de aprimoramento dos meios de apoio ao agricultor, assim como de especialização de mão-de-obra técnica para atuar junto aos núcleos produtores.

SILVERNANI já enfatizou que agora, na fase Legislativa, deverá atuar na Comissão de Agricultura, com projetos ligados ao seu campo de atividade profissional.



O presidente Bianco em dois tempos: na missa e, na Assembléia, recebendo dos líderes Jacob Atallah e Tomás Corneia, uma homenagem.

HOMENAGEM NA MANHÃ DA NOSSA CARTA MAIOR



O deputado José do Prado entrega uma placa a um dos presidentes de Assembléia presentes.

No único ato previsto para o auditório da Assembléia, foram entregues a partir das 9h30 medalhas, diplomas e placas para deputados, senadores, autoridades, pessoas que contribuíram de uma ou outra forma para a elaboração da Constituição e também para todos os 24 constituintes.

Foi um momento de reconhecimento ao trabalho desenvolvido por todos, como afirmaram os oradores da ocasião, havendo destaque especial para o presidente do Tribunal Regional Eleitoral, desembargador Darcy Ferreira, que dirigiu a primeira sessão da Assembléia, havendo também reconhecimento ao trabalho de assessores como o ex-deputado catarinense Murilo Cantu, que coordenou a montagem da Constituição.



Por ter dirigido a primeira sessão constituinte, o presidente do TRE, desembargador Darcy Ferreira recebeu do deputado Zeca Marcolino a homenagem da Assembléia.



O líder do PMDB, Tomás Corneia, cumprimenta um dos deputados visitantes, e o deputado federal Orestes Muniz e o estadual Francisco Nogueira, na hora da medalha (D)





Na Assembléa, em nome do PDS, falou o deputado Heitor Júnior.

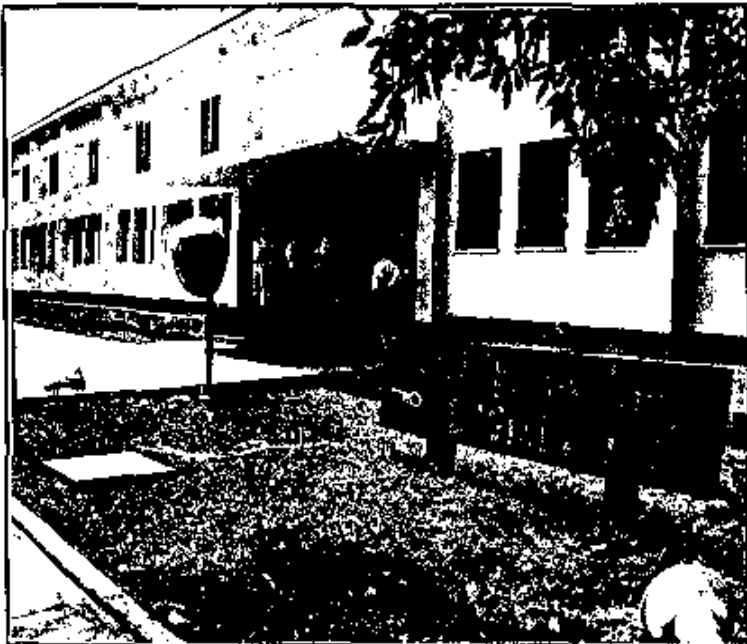

O velho prédio da policlínica Oswaldo Cruz agora é a sede de onde serão geradas as leis que regerão o Estado.



O deputado Ronaldo Aragão, na Assembléa, falou em nome do PMDB.



Na missa realizada no catedral, no ato cívico em frente ao palácio, no aeroporto recebendo convidados e na promulgação, a presença do governador Jorge Teixeira foi constante — aqui, em companhia da esposa Aida Oliveira, assiste ao culto religioso.

PODERES DO ESTADO SE CONFRATERNIZARAM

Em todas atividades do dia da promulgação da Constituição, foi importante a participação de representantes dos três poderes do Estado, completando-se o que o presidente da Assembléa, deputado José Bianco diria à noite, em seu discurso no ginásio Cláudio Coutinho, como se fora uma síntese de todo um trabalho.

"Hoje, nesta hora e neste momento — que os anais da História pe-

los tempos hão de registrar — neste pedaço da Terra Brasileira, que a inteligência e o pioneirismo do homem conquistou da floresta, promulga-se, não apenas um texto legal, mas sim a Carta Política de um povo". Ao final, o pronunciamento do presidente da Assembléa, ora Legislativa, lembrava "e, por fim seja esta Constituição razão e fundamento da felicidade sonhada pelo Povo de Rondônia".



O ex-deputado Jerônimo Sartana representou o PMDB na homenagem em plenário e foi cumprimentado pelo deputado Osvaldo Pianna.